

# XI Seminário Internacional de Enfermagem

A enfermagem na captação, doação  
e transplante de órgãos e tecidos

v. 10, 2024

ISSN: 2358-1530

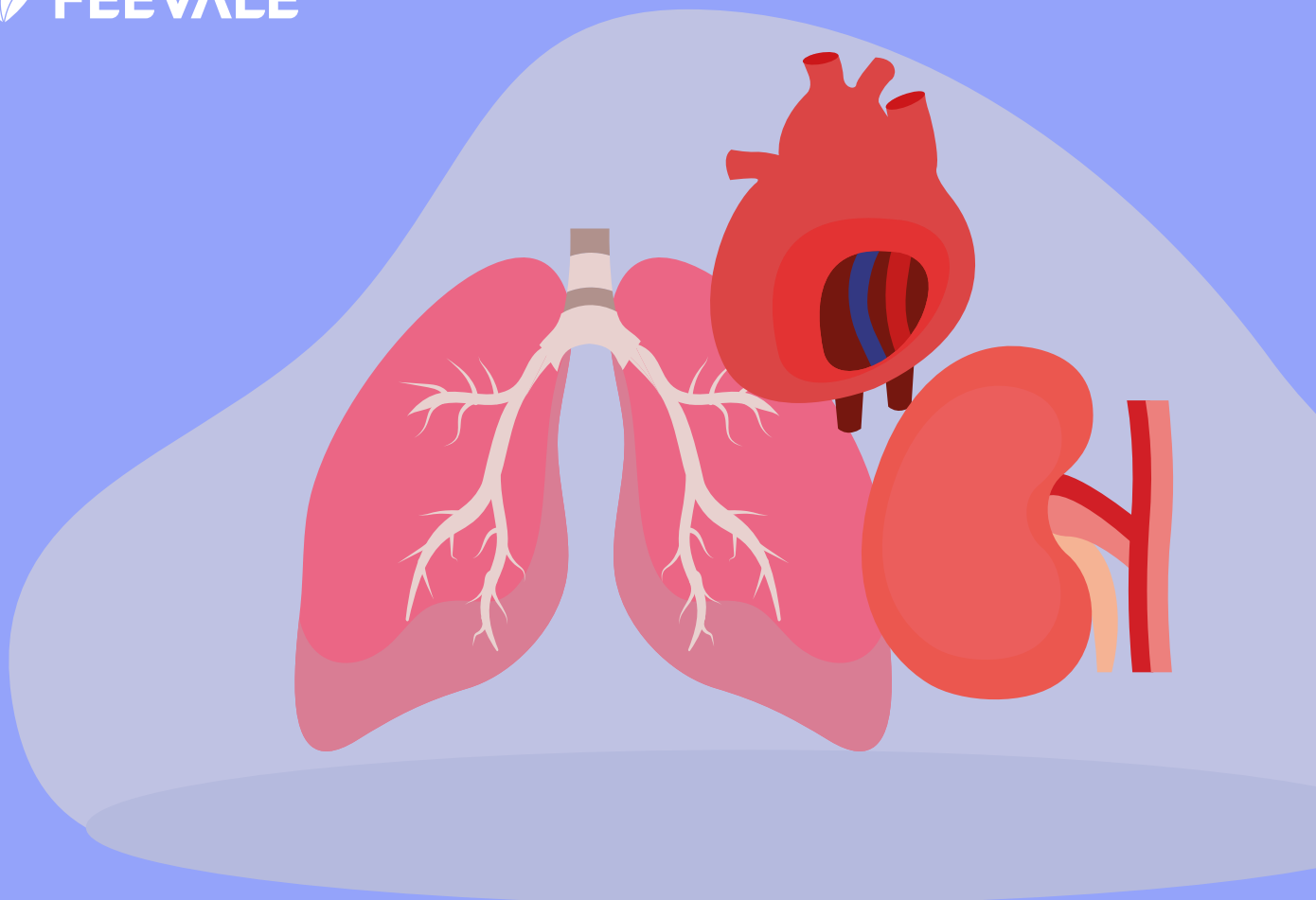

Associação Pró-Ensino Superior em Novo Hamburgo - ASPEUR  
Universidade Feevale

# **XI Seminário Internacional de Enfermagem**

A enfermagem na captação, doação  
e transplante de órgãos e tecidos

v. 10, 2024



Novo Hamburgo | Rio Grande do Sul | Brasil  
2024

**PRESIDENTE DA ASPEUR**

- Marcelo Clark Alves

**REITOR DA UNIVERSIDADE FEEVALE**

- José Paulo da Rosa

**PRÓ-REITORA DE ENSINO**

- Maria Cristina Bohnenberger

**PRÓ-REITOR DE PESQUISA,  
PÓS-GRADUAÇÃO E EXTENSÃO**

- Fernando Rosado Spilki

**DIRETOR DO INSTITUTO DE  
CIÊNCIAS HUMANAS E SOCIAIS - ICHS**

- Cássio Schneider Bemvenuti

**DIRETOR DO INSTITUTO DE CIÊNCIAS  
CRIATIVAS E TECNOLÓGICAS - ICCT**

- Edvar Bergmann Araujo

**DIRETORA DO INSTITUTO DE  
CIÊNCIAS DA SAÚDE - ICS**

- Caren Mello Guimarães

**DIRETORA DE RELAÇÕES  
INTERNACIONAIS E INSTITUCIONAIS**

- Paula Casari Cundari

**DIRETORA DE INOVAÇÃO**

- Daiana de Leonço Monzon

**DIRETORA DE CAPTAÇÃO  
E NOVOS NEGÓCIOS**

- Claudia Lunkes Schmitt

**EDITORA FEEVALE**

- Mauricio Barth (Coordenação)
- Eduarda Camilly Candido (Revisão textual)
- Tífani Müller Schons (Design editorial)

**A revisão textual, formatação e adequação às Normas ABNT  
são de responsabilidade dos autores e orientadores.**

---

**Dados Internacionais de Catalogação na Publicação (CIP)**

---

S471 Seminário Internacional de Enfermagem (11.: ago. 2024: Novo Hamburgo, RS).  
Anais [do] Seminário Internacional de Enfermagem [Recurso Eletrônico]: a  
enfermagem na captação, doação e transplante de órgãos e tecidos/ Coordenação:  
Maristela Cassia de Oliveira Peixoto; Comissão organizadora: Caren Mello  
Guimarães... [et.al]. – Novo Hamburgo: ASPEUR; Universidade Feevale, 2024.  
13 f. : PDF.

Sistema requerido: Adobe Acrobat Reader.  
ISSN: 2358-1530.

1. Enfermagem – Seminário. 2. Sistema Único de Saúde – Transplante de  
Órgãos. 3. Seminário - Produção científica. I. Peixoto, Maristela Cassia de  
Oliveira, coord. II. Caren Mello Guimarães, org. III. Título.

CDU 616-083:001.891(061.4)  
CDD 610.73

---

Bibliotecária responsável  
Fernanda Motta Ferreira CRB10/2058

© **Editora Feevale** - TODOS OS DIREITOS RESERVADOS - É proibida  
a reprodução total ou parcial de qualquer forma ou por qualquer meio.  
A violação dos direitos do autor (Lei n.º 9.610/98) é crime  
estabelecido pelo artigo 184 do Código Penal.

**Universidade Feevale**

Câmpus I: Av. Dr. Maurício Cardoso, 510 - CEP 93510-235 - B. Hamburgo Velho - Novo Hamburgo/RS  
Câmpus II: ERS 239, 2755 - CEP 93525-075 - B. Vila Nova - Novo Hamburgo/RS  
Câmpus III: Av. Edgar Hoffmeister, 500 - CEP 93700-000 - Zona Industrial Norte - Campo Bom/RS  
Homepage: [www.feevale.br](http://www.feevale.br)

# CONSELHO EDITORIAL

## COORDENAÇÃO

Maristela Cassia de Oliveira Peixoto

## COMISSÃO ORGANIZADORA

Caren Mello Guimarães

Catia Aguiar Lenz

Christian Negeliskii

Daiane Bolzan Berlese

Gissele Nardini Artigas de Oliveira

Maristela Cassia de Oliveira Peixoto

## COMISSÃO CIENTÍFICA

Daiane Bolzan Berlese

Gissele Nardini Artigas de Oliveira

Lisara Carneiro Schaker

# APRESENTAÇÃO

O Brasil possui o maior programa público de transplante de órgãos, tecidos e células do mundo, que é garantido a toda a população por meio do SUS. Muitos são os profissionais envolvidos no programa. Entre estes, o enfermeiro que desempenha um papel fundamental na promoção da doação de órgãos, tecidos e células, esclarecendo dúvidas e fornecendo informações às famílias durante o processo de doação. Participa ativamente da equipe multidisciplinar responsável pelo cuidado do paciente transplantado, garantindo a segurança e a qualidade do tratamento prestado. A atuação do enfermeiro no programa de transplantes vai além do aspecto técnico, envolvendo também a empatia, o acolhimento e o suporte emocional aos pacientes e familiares. A relação de confiança estabelecida entre o enfermeiro e o paciente é fundamental para o sucesso do tratamento e para a promoção da saúde e qualidade de vida pós-transplante. Dessa forma, podemos dizer que o enfermeiro é indispensável no programa brasileiro de transplantes, contribuindo para a melhoria da assistência e para o aumento da conscientização da população sobre a importância da doação de órgãos. Suas atividades são essenciais para garantir o sucesso dos transplantes e a qualidade de vida dos pacientes transplantados.

Diante do contexto descrito, o XI Seminário Internacional de Enfermagem da Universidade Feevale, tem como objetivo promover a conscientização e educação sobre a importância da captação, doação e transplante de órgãos e tecidos. Buscando sensibilizar os profissionais de enfermagem, bem como a discussão sobre os desafios e avanços nesta área, a fim de promover uma maior eficiência e eficácia nos processos de transplante. Esperamos que ao final do seminário os participantes estejam mais conscientes e engajados neste tema tão relevante para a saúde pública.

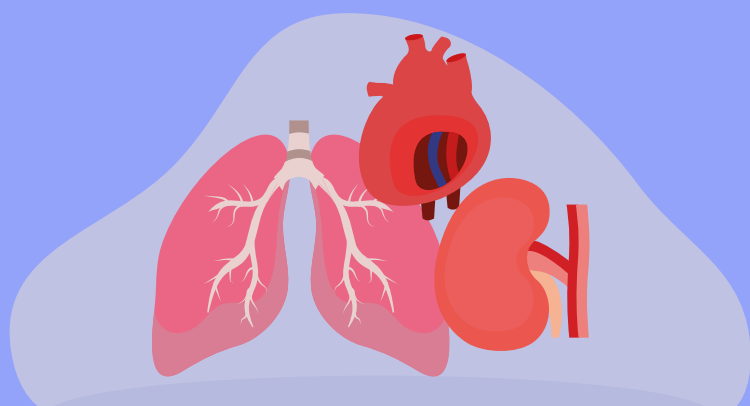

# **SUMÁRIO**

**ANÁLISE DAS FALTAS ÀS CONSULTAS DE PUERICULTURA EM UMA  
UNIDADE DE SAÚDE DA FAMÍLIA NA CIDADE DE NOVO HAMBURGO**  
.7

**DIAGNÓSTICOS DE ENFERMAGEM PREVALENTES EM PACIENTES COM  
OBESIDADE PERTENCENTES AO PROJETO TIMES**  
.8

**DADOS RELATIVOS AO HIV/AIDS DE NOVO HAMBURGO/RS: DADOS  
DO SINAN DE 2019 A 2023 ANALIZADOS POR EXTENSIONISTAS DO  
PROJETO DE EXTENSÃO HIV FIQUE SABENDO**  
.9

**ATRIBUIÇÕES DO ENFERMEIRO PERFUSIONISTA ACERCA DO MANUSEIO  
DA CIRCULAÇÃO EXTRACORPÓREA**  
.10

**COMPREENDENDO O BABY BLUES: PERSPECTIVA SOBRE OS DESAFIOS  
PÓS-PARTO**  
.11

**ABORDAGEM MULTIPROFISSIONAL EFICAZ PARA PACIENTE COM PC,  
EPILEPSIA E AUTISMO, EVIDENCIADO POR UMA ANÁLISE CLÍNICO  
LABORATORIAL: UM ESTUDO DE CASO**  
.12

**CARACTERÍSTICAS DE PESSOAS EM SITUAÇÃO DE RUA ATENDIDAS  
EM CONSULTAS DE ENFERMAGEM REALIZADAS PELO PROJETO DE  
EXTENSÃO DA RUA PARA NÓIA**  
.13

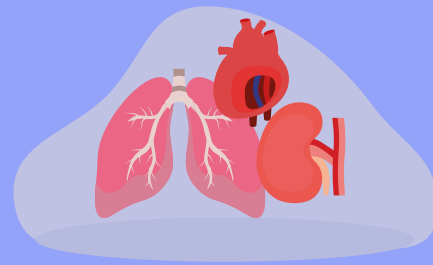

## ANÁLISE DAS FALTAS ÀS CONSULTAS DE PUERICULTURA EM UMA UNIDADE DE SAÚDE DA FAMÍLIA NA CIDADE DE NOVO HAMBURGO

*Autores(as): Bárbara Nicole Schmidt<sup>1</sup>, Betina Juchem Clemens<sup>1</sup>, Lívia Seidler<sup>1</sup>, Janifer Pretes<sup>2</sup>,*

*Instituição de origem: Universidade Feevale*

**RESUMO:** Sabendo da importância da puericultura e o papel das unidades de saúde na atenção primária à saúde, pretende-se identificar faltosos em consultas de puericultura de uma Unidade de Saúde da Família, na cidade de Novo Hamburgo, onde há elevado número de faltosos. Trata-se de um estudo descritivo realizado através de dados obtidos durante estágio curricular de saúde da criança por acadêmicos de enfermagem no período de 20/02/2024 até 24/04/2024. As variáveis analisadas foram idade, sexo, período dos agendamentos e faltas. Identificou-se que nesta unidade durante o período analisado, foram agendados 248 consultas de puericultura para serem realizadas pelo professor e acadêmicos, 36 pacientes faltaram. Esse número representa 14% de faltas durante os meses de fevereiro, março e abril. 44% são do sexo masculino, e 55% do feminino. Quatro crianças faltaram duas vezes no período de um mês, e três são menores de um ano. 69% das ausências ocorreram em consultas marcadas para o período da manhã. Portanto, concluir-se que o elevado número de faltas em um período curto de tempo é preocupante para a região na qual a USF está inserida. Faz-se necessário pensar em estratégias para solucionar esse sério problema dentro da comunidade que faz uso da unidade.

**Palavras-chave:** Puericultura; Atenção Primária a Saúde, Enfermagem

---

<sup>1</sup> Acadêmicos de Enfermagem da Universidade Feevale.

<sup>2</sup> Doutora em Diversidade Cultural e Inclusão Social. Docente do Curso de Enfermagem da Universidade Feevale.

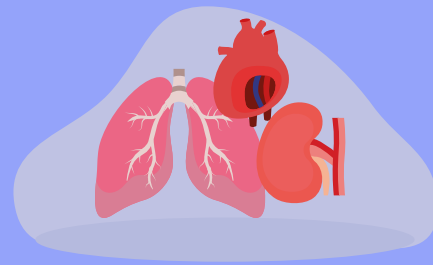

## DIAGNÓSTICOS DE ENFERMAGEM PREVALENTES EM PACIENTES COM OBESIDADE PERTENCENTES AO PROJETO TIMES

*Autores(as): Paloma Soares Noronha, Bárbara Juliana Dapper<sup>1</sup>, Naira Helena Ebert<sup>2</sup>, Eliane Fátima Manfio<sup>3</sup>.*

*Instituição de origem: Universidade Feevale*

**RESUMO:** Objetivo: Identificar quais são os diagnósticos de enfermagem prevalentes nos pacientes em obesidade pertencentes ao projeto de extensão TIMES da Universidade Feevale. Método: Os dados foram obtidos nas consultas de enfermagem e submetidos à análise temática e de conteúdo dirigida à taxonomia II da NANDA Internacional 11<sup>o</sup> e 12<sup>o</sup> Edição. Tais diagnósticos foram embasados no estado clínico do paciente através da anamnese e exame físico, componentes da Sistematização da Assistência de Enfermagem, regulamentada pela resolução 736/2024 do Conselho Federal de Enfermagem (COFEN). Resultados: Foram analisados 23 prontuários para a coleta dos dados. Quanto à categoria diagnóstica, 5 se relacionam aos problemas reais de saúde, 3 aos riscos potenciais e 1 à promoção da saúde. Destes foram observados: Dor Crônica (47,8%), Ansiedade (34,8%), Autogestão Ineficaz de Saúde (13,0%), Conforto Prejudicado (8,7%), Risco de Síndrome do Desequilíbrio Metabólico (8,7%), Diminuição do Débito Cardíaco (4,3%), Risco de Constipação (4,3%), Privação de Sono (4,34%) e Risco de Identidade Pessoal Perturbada (4,3%). Conclusão: Foram identificados 9 diagnósticos de enfermagem, sendo que alguns pacientes apresentaram mais de um diagnóstico. Rastreando os principais diagnósticos, conseguimos construir um plano de cuidado e implementar ações para sanar a causa e melhorar a assistência.

**Palavras-chave:** Diagnósticos de Enfermagem; NANDA-I; Obesidade; Projeto de Extensão.

---

<sup>1</sup> Acadêmica de Enfermagem da Universidade Feevale, Extensionista do Projeto TIMES.

<sup>2</sup> Mestre em Diversidade Cultural e Inclusão Social. Docente do Curso de Enfermagem da Universidade Feevale.

<sup>3</sup> Doutora em Educação Física (Biomecânica). Docente do ICS e do Programa de Pós-Graduação Diversidade Cultural e Inclusão Social - Universidade Feevale.



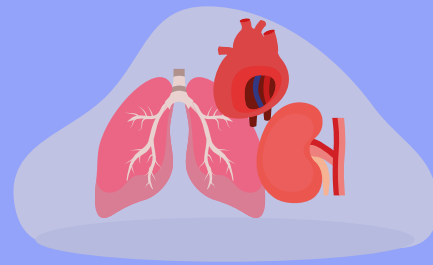

## DADOS RELATIVOS AO HIV/AIDS DE NOVO HAMBURGO/RS: DADOS DO SINAN DE 2019 A 2023 ANALIZADOS POR EXTENSIONISTAS DO PROJETO DE EXTENSÃO HIV FIQUE SABENDO

*Autores(as): Matheus Vieira da Silva<sup>1</sup>, Andresa da Silveira Araujo<sup>1</sup>, Glaicy Kelly Jungblut<sup>1</sup>, Janifer Pretes<sup>2</sup>,  
Instituição de origem: Universidade Feevale*

**RESUMO:** Objetivo: identificar o perfil sociodemográfico dos casos de HIV e de AIDS em adultos residentes em Novo Hamburgo-RS, diagnosticados entre 2019 e 2023. Método: trata-se de um estudo descritivo analisado através de dados exportados do SINAN pela Coordenação Estadual de IST/AIDS, realizado pelos acadêmicos de enfermagem vinculados ao projeto de extensão HIV Fique Sabendo da Universidade Feevale/RS. Consideradas as variáveis: ano do diagnóstico, agravo (HIV ou AIDS), sexo, escolaridade e categoria de exposição. Identificou-se que o município de Novo Hamburgo apresenta uma redução constante nos casos HIV e redução histórica nos casos de AIDS. Homens seguem apresentando a maior incidência de HIV e AIDS. Assim como, prevalece maior índice de HIV/AIDS em pessoas com menor escolaridade, como ensino fundamental e médio, completo ou incompleto. A maioria dos casos ocorreu em homens autodeclarados heterossexuais. Conclusão: Com a estruturação da rede de atenção primária no município de Novo Hamburgo-RS buscando ampliar as atividades em educação em saúde e conscientização da população, houve considerável diminuição do número de casos novos de HIV/AIDS. Sobretudo é necessário dar continuidade nas atividades de conscientização como: realização de testes rápidos; palestras; informativos tanto nas Unidades de Saúde quanto na rede de educação do município.

**Palavras-chave:** HIV; AIDS; Projeto de Extensão.

---

<sup>1</sup> Acadêmicos de Enfermagem da Universidade Feevale, Extensionista do Projeto Da Rua Para Noia.

<sup>2</sup> Doutora em Diversidade Cultural e Inclusão Social. Docente do Curso de Enfermagem da Universidade Feevale.

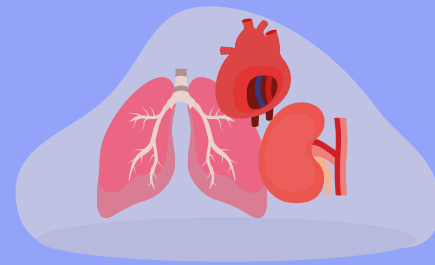

## ATRIBUIÇÕES DO ENFERMEIRO PERFUSIONISTA ACERCA DO MANUSEIO DA CIRCULAÇÃO EXTRACORPÓREA

### DUTIES OF THE PERFUSIONIST NURSE REGARDING THE MANAGEMENT OF EXTRACORPOREAL CIRCULATION

*Autora: Eduarda Bernardino<sup>1</sup>*

*Orientadora: Karine da Silva*

*Instituição de origem: Universidade Feevale*

**RESUMO:** O perfusionista é o profissional responsável pelo controle da máquina de circulação extracorpórea (CEC) utilizada em procedimentos de alta complexidade em que é necessário substituir temporariamente as funções do coração e do pulmão. Atualmente o enfermeiro é um dos profissionais legalmente reconhecidos para realizar a formação nessa área. O presente estudo tem como objetivo analisar as atribuições do enfermeiro perfusionista acerca do manuseio da CEC. Caracteriza-se como uma revisão narrativa da literatura realizada no período de fevereiro a maio de 2024, considerando os descritores: Circulação extracorpórea; Enfermeiro; Perfusão; disponíveis na Biblioteca Virtual em Saúde. Os resultados foram obtidos através da análise de quatro artigos e um livro, todos relacionados à CEC e atuação do perfusionista. Esses estudos destacam que o enfermeiro perfusionista participa de diversas atividades, como por exemplo: coleta de dados do paciente no pré-operatório; controle de insumos; montagem, configuração e checagem do circuito; administração de fármacos no circuito; coleta, monitoramento e ajuste dos exames laboratoriais durante o procedimento. Logo, percebe-se que a atuação do enfermeiro como perfusionista relaciona-se principalmente com a manutenção da estabilidade hemodinâmica e hidroeletrólítica do paciente durante a cirurgia, sendo crucial uma gestão eficaz para garantir a qualidade, segurança e eficiência dos serviços prestados.

**Palavras-chave:** Circulação extracorpórea; Enfermeiro; Perfusão.

**ABSTRACT:** The perfusionist is the professional responsible for controlling the cardiopulmonary bypass (CPB) machine used in highly complex procedures in which it is necessary to temporarily replace the functions of the heart and lung. Currently, nurses are one of the professionals legally authorized to carry out training in this area. The present study aims to analyze the perfusionist nurse's duties regarding the subject of CPB. It is characterized as a narrative review of the literature carried out from February to May 2024, considering the descriptors: Extracorporeal circulation. Nurse. Perfusion, available at the Virtual Health Library. The results were obtained through the analysis of four articles and one book, all related to CPB and the perfusionist's role. These studies highlight that the perfusion nurse participates in several activities, such as: collecting patient data in the preoperative period; input control; circuit assembly, configuration and verification; administration of medicines without a circuit; collection, monitoring and adjustment of laboratory tests during the procedure. Therefore, it is clear that the nurse's role as a perfusionist stands out mainly for maintaining the patient's hemodynamic and hydroelectrolyte stability during surgery, with effective management being crucial to guarantee the quality, safety and efficiency of the services provided.

**Keywords:** Extracorporeal circulation; Nurse; Perfusion.

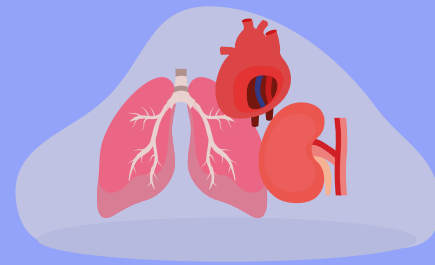

## COMPREENDENDO O BABY BLUES: PERSPECTIVA SOBRE OS DESAFIOS PÓS-PARTO

### UNDERSTANDING BABY BLUES: PERSPECTIVE ON POSTPARTUM CHALLENGES

*Autora: Fernanda Carazzai<sup>1</sup>*

*Orientadora: Maristela Peixoto<sup>2</sup>*

*Instituição de origem: Universidade Feevale*

**RESUMO:** A espera de um filho é geralmente um momento de felicidade, mas também traz expectativas e idealizações sobre o futuro. O *Baby blues* é um dos transtornos emocionais pós-parto mais prevalentes, mas muitas vezes subestimado. Inicia logo após o parto, tem maior intensidade, aproximadamente, no quinto dia de puerpério e pode durar entre uma e três semanas, afeta o bem-estar e saúde da mãe, o recém-nascido e as relações interpessoais. Este estudo busca analisar as causas e estratégias de enfrentamento dos sintomas no período puerperal. Trata-se de uma revisão narrativa da literatura realizada entre março e junho de 2024, baseada na análise de cinco artigos dos anos de 2017 a 2022 sobre puerpério e *Baby blues*. Os estudos destacam que o puerpério, assim como a gestação, envolve alterações físicas, fisiológicas e emocionais. Bem como, os fatores de risco para o baby blues incluem baixa autoestima, altos níveis de estresse relacionados ao cuidado do recém-nascido, flutuações hormonais e o estado fisiológico do corpo da mulher. Logo, a enfermagem e a equipe multidisciplinar têm um papel essencial na identificação e tratamento desse transtorno, proporcionando apoio necessário para a mãe superar esse período desafiador.

**Palavras-chave:** Puerpério; Baby blues; Gestação; Saúde mental.

**ABSTRACT:** The anticipation of having a child is generally a moment of happiness, but it also brings expectations and idealizations about the future. *Baby blues* is one of the most prevalent postpartum emotional disorders, but it is often underestimated. It begins shortly after childbirth, peaks around the fifth day of the postpartum period, and can last between one and three weeks. It affects the mother's well-being and health, the newborn, and interpersonal relationships. This study aims to analyze the causes and coping strategies for symptoms during the puerperium. It is a narrative literature review conducted between march and june 2024, based on the analysis of five articles, from 2017 to 2022 about postpartum and *Baby blues*. The studies highlight that the postpartum, like pregnancy, involves physical, physiological, and emotional changes. Furthermore, the risk factors for baby blues include low self-esteem, high levels of stress related to newborn care, hormonal fluctuations, and the physiological state of the woman's body. Therefore, nursing and the multidisciplinary team play an essential role in identifying and treating this disorder, providing the necessary support for the mother to overcome this challenging period.

**Palavras-chave:** Postpartum; *Baby blues*; Pregnancy; Mental Health.

<sup>1</sup> Discente do curso de Enfermagem da Universidade Feevale, Novo Hamburgo - RS

<sup>2</sup> Docente da Universidade Feevale, Novo Hamburgo - RS

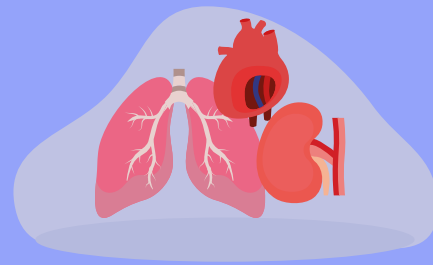

## ABORDAGEM MULTIPROFISSIONAL EFICAZ PARA PACIENTE COM PC, EPILEPSIA E AUTISMO, EVIDENCIADO POR UMA ANÁLISE CLÍNICO LABORATORIAL: UM ESTUDO DE CASO

*Autor: Sabrina de Oliveira Ceolin*

*Instituição de origem: Feevale*

**RESUMO:** A paralisia cerebral, a epilepsia e o autismo são condições neurológicas que afetam o desenvolvimento cognitivo e motor de crianças nascidas prematuramente, exigindo cuidados integrados ao longo da vida. O objetivo deste estudo de caso é avaliar o tratamento prestado pela equipe multiprofissional de saúde à uma paciente com paralisia cerebral, epilepsia e autismo através de uma análise clínico laboratorial. Paciente M, criança de 4 anos de idade, do sexo feminino, possui um quadro complexo de saúde devido ao seu nascimento prematuro extremo de 27 semanas de gestação, resultando em uma série de complicações neurológicas, iniciando com hemorragia cerebral de grau IV, e decorrente desta, a hidrocefalia, resultando em paralisia cerebral, epilepsia e autismo. As dificuldades destas condições são mobilidade reduzida, necessidade de alimentação especial e demanda por cuidados multidisciplinares. Análises laboratoriais foram realizadas no mês de outubro de 2023 para avaliar o estado de saúde da paciente e a eficácia do tratamento oferecido. Os resultados revelaram uma resposta positiva ao cuidado multiprofissional, demonstrando melhora nos parâmetros clínicos, estabilidade neurológica e adaptação adequada às intervenções terapêuticas. Esses resultados indicam claramente os benefícios de uma abordagem integrada no manejo de condições médicas complexas, promovendo saúde e bem-estar de pacientes com múltiplas comorbidades.

**Palavras-chave:** paralisia cerebral; epilepsia; autismo; tratamento; morbidades.

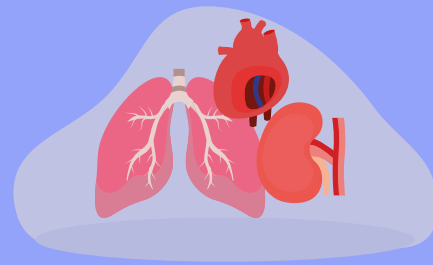

## CARACTERÍSTICAS DE PESSOAS EM SITUAÇÃO DE RUA ATENDIDAS EM CONSULTAS DE ENFERMAGEM REALIZADAS PELO PROJETO DE EXTENSÃO DA RUA PARA NÓIA

*Autores(as): Rodrigo Tressoldi<sup>1</sup>, Paloma Soares Noronha<sup>1</sup>, Janifer Pretes<sup>2</sup>.*

*Instituição de origem: Universidade Feevale*

**RESUMO:** Objetiva identificar características quanto a idade, sexo, usuário de substâncias psicoativas e demanda atual das pessoas em situação de rua vinculados ao projeto de extensão da Rua Para Nóia da Universidade Feevale no período de 10/03/2023 a 10/04/2024. Os dados foram obtidos a partir das consultas de enfermagem e submetidos à análise quantitativa. Foram embasados no estado clínico do paciente através da anamnese e exame físico, componentes da Sistematização da Assistência de Enfermagem, regulamentada pela resolução 736/2024 do Conselho Federal de Enfermagem. Analizou-se 72 prontuários: a média de idade foi 38 anos, quanto ao sexo 20,83% foram do sexo feminino e 79,16% do sexo masculino, sobre uso de substâncias psicoativas 93,05% são usuários. As demandas atuais foram: doenças de pele (29,16%), dor (18,05%), queixas ginecológicas (5,55%), sintomas respiratórios (4,16%), infecção do trato urinário, gravidez, febre e procura por abrigo (2,77%), convulsão, bradicardia, inapetência e sudorese (1,38%). O público específico mantém perfil equivalente aos dados do último censo de 2022, em que a maioria são homens, usuários de substâncias psicoativas e suas queixas estão associadas à realidade de vulnerabilidade a que estão expostos, sendo lesões de pele e dor as principais. Sendo fundamental implementar políticas públicas efetivas voltadas a esta população.

**Palavras-chave:** Pessoas em situação de rua; Consulta de enfermagem; Projeto de Extensão.

<sup>1</sup> Acadêmico de Enfermagem da Universidade Feevale, Extensionista do Projeto Da Rua Para Nóia.

<sup>2</sup> Doutora em Diversidade Cultural e Inclusão Social. Docente do Curso de Enfermagem da Universidade Feevale.

# XI Seminário Internacional de Enfermagem

A enfermagem na captação, doação  
e transplante de órgãos e tecidos

v. 10, 2024

ISSN: 2358-1530

